张爱玲上学记（二）

从小学一路到大学，张爱玲一直是资优生，本应前程似锦，但乱世佳人难做。

时代倾覆，家族衰败，人情淡薄，让年轻的张爱玲在成长期，不断咀嚼“苍凉”的滋味。弟弟张子静一想到张爱玲被那些“惘惘的威胁”所胁迫，就为她伤心。

“逃离我父亲的家，不能去伦敦大学入学，香港大学辍学、圣约翰大学辍学，和胡兰成缥缈的情缘……从她青春时代开始，每一阶段的理想追求，几乎都是‘未完成’。”

为了不被时代吞没，张爱玲越来越投入地计算着“现在”，却逐渐没有了“未来“。

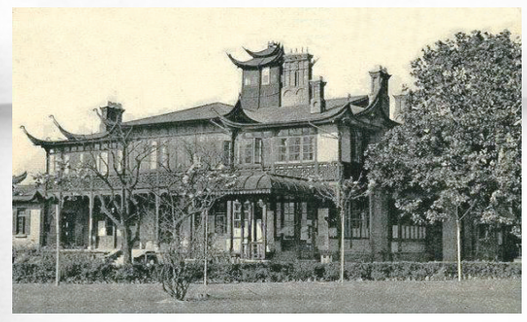

上世纪50年代，原圣约翰大学行政楼，后为华东政法大学。

（本文参考《张爱玲年谱》、《我的姐姐张爱玲》、《重读张爱玲》、《一九四九以后 当代文学六十年》等书籍）

1944年，业余摄影家童世璋给张爱玲拍摄的“时装照”。

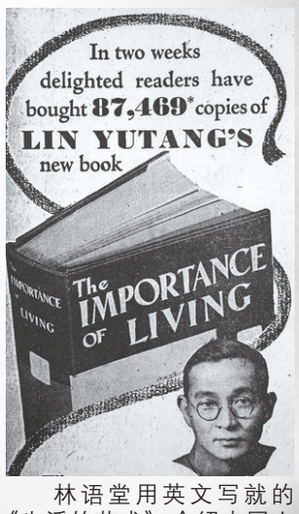

林语堂用英文写就的《生活的艺术》，介绍中国人的生活和中国文化，在美国居畅销书榜首达52周。

壹 梦想成为林语堂

张爱玲很早就开始为自己的未来算计。张子静记得姐姐曾说，她中学时的梦想是有一天像林语堂那样，在美国写英文小说成名，“要比林语堂还要出风头，我要穿最别致的衣服，周游世界，在上海有自己的房子（张爱玲《童言无忌》）。”

1938年初，张爱玲从张宅逃出来后，把她被软禁的遭遇写了一篇英文散文，发给上海的一家英文报纸。报纸编辑给她的文章取了一个耸动的标题“What a life！ What a girl's life（多么美好的生活！多么美好的女孩生活）。”

这是张爱玲第一次在报纸上发表作品，用英文写作也不至于将“家丑”宣扬太过。她出了风头，也出了气。因为父亲张志沂是订这份英文报纸的。张子静记得父亲在报上看到了这篇文章，大动肝火。

张爱玲自小就在双语的环境里成长。张家人英文都很好，张志沂看英文小说，在天津津浦铁路局做过英文秘书；姑姑张茂渊曾留学英国；母亲黄素琼常年在欧洲，英文能力更不用说。

8岁上学，张爱玲接受的就是美式教育，所上的两所教会学校都以英文教学闻名。尤其是圣玛利亚女校，国文课甚至因为英文而被边缘化。

张爱玲高中国文老师汪宏声很不喜欢该校重英文轻国文的风气，曾严厉指责“在这样的学校环境里产生出来的毕业学生……欲以本国文字发表则是连一张便条也写不通”。他也曾批评张爱玲文章虽然很好，但别字却很多。

张爱玲后来因为中文作品出名，一度让汪宏声觉得很意外。

为了能和母亲在国外团聚，张爱玲在学习上非常上进。1939年欧战爆发，张爱玲留学不成，改道香港大学希望“曲线救国”。香港大学给了她个希望：优秀毕业生可以保送牛津大学。就这样，在香港读书期间，张爱玲尽量不使用中文，写信、笔记都用英文，准备着未来在英国的学习，也为写英文小说做练习。

香港大学文学院教授杨玉峰感觉，“张爱玲不太喜欢香港大学，尤其是她不太喜欢中文……我的感觉是她本身就是想到英国去留学的，不希望留在香港。”

然而，战争终于吞噬了她所有的希望。

贰 世事弄人被迫辍学

1940年1月，女作家张廼莹为躲避重庆的轰炸，来到香港，获得短暂的安稳得以创作。张廼莹笔名萧红，当年秋她开始在香港《星岛日报》上连载自己最后一部作品《呼兰河传》。

但是战争如梦魇尾随而至。1941年底，日军进攻九龙，很快香港沦陷。萧红在病中辗转于香港岛上各家医院，最终病重不治，在圣士提反女校的临时救护站合上了双眼，年仅30岁。她去世前曾留遗言，“半生尽遭白眼、冷遇，身先死，不甘、不甘”。

这是1942年的1月22日，在距圣士提反女校不到两公里的香港大学里，22岁的张爱玲冷眼看着周围发生的一切。

她在香港发愤学习，独得了两个奖学金，眼看来年就要毕业，战争又截断了她的去路，“想做什么，立刻去做，都许来不及了。人是最拿不准的东西。（张爱玲《烬余录》）”

1942年5月，香港大学停课，张爱玲回到上海，和姑姑张茂渊同住。此时，母亲黄素琼在国外，音讯不通，下落不明，而张茂渊被公司裁员了。

张爱玲还是希望完成最后半年的学业，“至少拿张毕业文凭“。无奈之下，张爱玲只好硬着头皮回张宅找父亲张志沂。

这是张爱玲和父亲此生最后一次见面，总共不到10分钟，张志沂答应提供学费。

张爱玲参加了上海圣约翰大学的转校考试。出乎所有人的意料，张爱玲的国文课没有及格，只能降级读国文初级班。

两个月后，张爱玲从圣约翰大学辍学，成为职业作家。

封面新闻记者 何晞宇

上世纪30年代，张爱玲的姑姑张茂渊在自己设计的房间中。 图/《对照记》

时代倾覆，家族衰败，张爱玲到底被哪些“惘惘的威胁”所胁迫？扫码上封面新闻阅读更多人文历史。

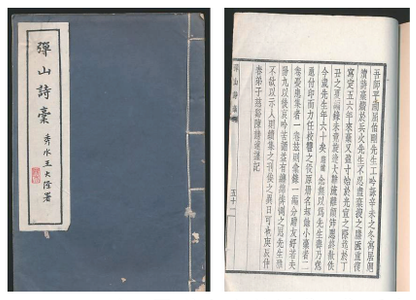

1940年，屈弹山出的诗集，集后有学生的记录，称“吾师屈伯刚工吟咏”。

张爱玲的国文 竟然『不及格』

张子静称张爱玲在香港上学时，将国文荒疏了，才会有这种结果。圣玛利亚中学的国文老师汪宏声推测，依着张爱玲对不感兴趣的题目就不认真的性格，觉得她考试的时候可能“过于敷衍”。

汪宏声颇为张爱玲抱不平，认为“如张爱玲的国文入补习班，则请问有些大人先生应编入何年级”？

据说，给张爱玲打不及格的是一位叫屈伯刚的老师。

“张爱玲又想进圣约翰求学，前去投考插班，但国文卷子落到了屈伯刚手里，认为她的文章不合格，只能读大学一年级……”

屈伯刚（1880—1963）原名屈爔，号弹山，浙江平湖人，曾留学日本，被清廷赐与过“举人衔”，是音韵学专家，善写旧体诗，精通校勘。

原杭州大学中文系硕士生导师秦亢宗考证，1924年，杭州西湖雷峰塔倒下时，很多旧文人作诗文借题发挥，以惋惜塔倒为名，感叹旧文化传统的逝去，这些文人中就包括屈伯刚。不久，鲁迅便以此次“倒塔事件”，写了《论雷峰塔的倒掉》。

屈伯刚和法学家杨荫杭是日本早稻田大学的校友。1939年，杨荫杭将屈伯刚推荐给女儿杨绛，担任上海振华女中的兼职国文老师。当时杨绛是该校的校长。据杨绛回忆，屈伯刚在上海孤岛时期，一直任圣约翰大学的国文教授。

不过，屈伯刚虽然是圣约翰大学的教员，但他批改张爱玲卷子的经历，尚没有更多资料证实。

出名要趁早 张爱玲攀上写作高峰

张子静回忆，其实张爱玲辍学原因是多方面的。其中之一就是与香港相比，沦陷已久的上海教育质量太差，“没有几位好教授，引不起她上学的兴趣。”

另外一大原因就是钱。上大学后，张爱玲学习生活费用本来是母亲在承担。1941年底太平洋战争爆发后，张爱玲与母亲失去联系。

1942年，张爱玲回到上海，寄居在姑姑家。此时姑姑投资失败又失业。加之1941年太平洋战争爆发以后，上海物价飞涨，姑姑的生活也拮据起来。为了生活，张爱玲回沪后，很快开始给英文报纸写稿，赚取稿费。

据王云五《战时出版界的环境适应》中的叙述，当时中国出版业85%以上都在上海，是全国书刊出版事业的中心。在上海“孤岛”时期，大批有名望的作家不是出走就是韬光养晦，给初出茅庐的张爱玲留了一片空白的舞台。以至于后来艺评人柯灵说，“偌大的文坛，哪个阶段都安放不下一个张爱玲；上海沦陷，才给了她机会。”

1943年1月，张爱玲为综合性英文月刊《二十世纪》撰写的特稿“Chineses Life and Fashions”和12幅插图出版后，吸引了出版界的目光。这篇特稿后被张爱玲改写为散文《更衣记》。

4个月后，张爱玲在周瘦鹃的《紫罗兰》杂志上发表了小说《沉香屑——第一炉香》，一鸣惊人。在随后的两年中，张爱玲迅速攀上个人写作生涯的高峰，成为上海滩最红的作家，实践了她“出名要趁早”的诺言。

张爱玲在《对照记》里说，“悠长得像永生的童年，相当愉快地度日如年……然后崎岖的成长期，也漫漫长途，看不见尽头。满目荒凉……然后时间加速，越来越快，越来越快，繁弦急管转入急管哀弦，急景凋年倒已经遥遥在望。”

1946年，香港大学复课，张爱玲的奖学金还在，还可以回校继续学业。但张爱玲没有回香港，觉得港大说毕业后送牛津进修“不过是当初的一句话”，即使去了，英国也还处在战后困境中。

“结果我放弃了没回去，使我母亲非常失望。”张爱玲说。

封面新闻记者 何晞宇

张爱玲读书挑剔 外国作家最爱毛姆

都说张爱玲平生最恨的三件事：一恨鲥鱼多刺，二恨海棠无香，三恨红楼未完。

张爱玲喜欢读书，但她读的书一定是自己最感兴趣的，不感兴趣的，不管谁介绍都不会去读，而《红楼梦》却一读十年，《红楼梦魇》是她唯一一部学术著作。因为喜欢《红楼梦》，她甚至为了不能与曹雪芹生在同一时代，因此不能一睹他的风采或一听他的高论，而发出过“怅望千秋一洒泪，萧条异代不同时”的感慨。

其次，张爱玲喜欢读的书就是《海上花列传》和张恨水的作品。她说：“喜欢看张恨水的书，因为不高不低。高如《红楼梦》、《海上花列传》，看了我不敢写。低如杰克（黄天石）、徐訏，看了使人反感。”

张爱玲虽然“嗜书如命”，但她的阅读“也随和也挑剔”，所以，许多名著并不熟悉。据庄信正与张爱玲的通信集中说：1963年，张爱玲为香港电懋公司把《呼啸山庄》改编为电影剧本《魂归离恨天》，但张爱玲却坦承从未读过这本名著，而只是看过电影和舞台剧本。张爱玲的美国丈夫赖雅，与乔伊斯是好朋友，他向张爱玲极力推荐乔伊斯的作品，她却从来不读。甚至于，张爱玲曾经在给朱西宁的信中说，她连自己丈夫赖雅的作品都不看。

张爱玲把自己读的书分为“喜欢”和“不喜欢”，完全凭兴趣和应用来决定。对于自己喜欢的书，自然是读之不厌，甚至连封面也不忍污染。她说：“我喜欢的书，看时特别小心，外面另外用纸包着，以免污损封面；不喜欢的就不包。”外国作家中，张爱玲特别喜欢毛姆的作品。当年周瘦鹃初读《沉香屑——第二炉香》后，曾告诉张爱玲这个作品很像毛姆，张爱玲“心悦诚服”，承认自己正是毛姆作品的爱好者。后来，张爱玲多次谈到她嗜读毛姆的作品，尤其是在短篇小说《浮花浪蕊》中，更是对毛姆念念不忘。

早在上海时，张爱玲就喜欢读上海小报，并且在小报上发表过不少作品。例如，中篇小说《郁金香》，小品文《天地人》等。这种阅读，大概主要是一种消遣。这种“消遣性阅读”，后来张爱玲一直保持下来。晚年，特别喜欢读“名人传记和侦探小说”，并且还常常推荐给别人。张爱玲在1970年10月31日写给庄信正的信中说：“在图书馆借过一本讲甘地车祸的书，像侦探小说，又可靠，也许你没看过，订了本寄给你。”最有趣的是，类似这样的书，在别人也许感觉很无聊，张爱玲却读得津津有味。张爱玲后来还曾经向庄信正推荐过一本叫做《TeddyBared》（《泰迪熊》）的书，庄信正说：“我去买了本，薄薄一册，封面花哨惹眼；但看不下去，丢掉了。”

喜欢读书的张爱玲，却不喜欢买书。“我这人只有一点和所有女人不同，就是不喜欢买书。”她认为，买书，是人生的一种累赘。不仅不喜欢买书，她还“卖书”。同赖雅结婚后，看到赖雅挤满屋子的书，她竟然给他全部卖掉了。1958年9月2日，她在给邝文美的信中说：“趁这机会（搬家）卖掉Ferd（赖雅）堆在栈里的几千本书（大部分是有关美国的书），至少够来回旅费。我这样反对藏书的人，这也真是人生的讽刺。”据燕赵晚报

心健康(11) 本栏目由嘉事馨顺和特约刊出

如何确诊高血压

本期嘉宾：四川大学华西医院心内科讲师王斯

高血压加重动脉硬化的进展，导致脑卒中、心脏病、肾脏病、外周血管病、眼底病等的发生，70%的脑卒中和50%的心肌梗死发生与高血压有关。血压越高、病程越长、伴随的危险越多，靶器官损害程度就越严重，心血管病发病风险也就越大。

多数高血压患者通常没有任何不舒服的感觉，根本不知道自己血压高，是体检或偶尔测血压时才发现血压升高，故高血压被称为“无声杀手”。因此建议正常成人每2年至少测量血压1次。部分老年高血压患者误以为随着年龄的增长，血压随之增高是一种正常的现象，这一错误认识也使部分患者得不到及时的诊断和治疗。事实上任何年龄段的成年人，在未服用降压药的情况下，非同日三次测量上肢血压，收缩压≥140 mmHg，和（或）舒张压≥90 mmHg，均考虑为高血压。若首次测量血压为轻、中度升高（即收缩压≥140 mmHg 而<180 mmHg；和/或舒张压≥90 mmHg 而<110 mmHg），建议4周内再复测血压2次，均达到高血压诊断标准，则诊断为高血压；复测血压未达到高血压诊断标准者，则增加血压测量次数（每3~6个月至少测1次）；对有条件者，进行动态血压监测或家庭自测血压。若首次测量血压为重度升高（即收缩压≥180 mmHg和/或舒张压≥110 mmHg），排除其他干扰因素，并安静休息后，复测仍重度升高，可诊断为高血压。既往有高血压史，目前正在服用抗高血压药，血压虽低于140/90 mmHg，也应诊断为高血压。

下载封面新闻APP 浏览最潮最新资讯

缘分天空 广告咨询 投诉电话 17381983082
幸福桥 大型正规真实
●机关退女63丧漂亮贤惠气佳薪丰独居78↓可上门13699406718
●娴淑女58丧银行退无孩独居有车房寻78↓不限18328380068
●军转退男68丧品正貌端薪优车房齐寻68↓爱家女13882273618
真爱缘 诚信服务
●丧女60事业退温柔善良独居人到晚年倍感孤独寻78↓夕阳伴可上门18683423325亲谈拒戏
燕燕做媒83272789 家庭办公无婚托免费登记

生活服务广告 广告咨询办理 028-86969860 86969954
独家代理：力你送 四川欣阅报刊发行有限责任公司
收费标准：70元/行/天，每行13个字
代办点 锦江区 84545086 成华区 84344981 金牛区 83171377 雅安传承 15281268866 青羊区 87334206 武侯区 85096844 眉山市 38285800 简阳市 18030870828 红星路 86925677 邛崃 88748235 阆中 15681062088
寻找全省业务代理

拍卖公告

受委托，四川商品拍卖中心将在第四产权网络拍卖平台（http://www.dscq.com），以网络竞价的方式，公开拍卖旧机动车33辆。现公告如下：
拍卖标的：旧机动车33辆（不含车辆号牌），车辆信息详见第四产权网站“车辆拍卖清单”。
竞买人资格：除法律另有规定外，在中国境内的法人、自然人或其他组织均可申请参加车辆竞买。
参与竞买方式：报名与拍卖竞买均通过网上进行，竞买人登录第四产权网站（http://www.dscq.com）注册、报名、交纳保证金及参与竞买。竞买人应详细阅读《车辆拍卖清单》、《竞买须知》等拍卖文件，一经出价，则表明其完全认可车辆现状及拍卖文件所有约定内容。
竞买保证金及交纳方式：竞买保证金1万元/辆。竞买人交纳1万元竞买保证金，可参与任意车辆的竞买，但只能竞得一辆车；交纳2万元竞买保证金，最多只能竞得两辆车，依此类推。竞买保证金不接受现金支付，须以转账方式（网上银行或手机银行或银行柜台）付至四川商品拍卖中心账户。（户名：四川商品拍卖中心；开户行：中国建设银行成都锦城支行；账号：51001890836050424786）保证金交纳截止2018年9月19日17时（以系统确认到账为准，如跨行交易到账时间可能延迟，请尽量提前交纳保证金）。特别提示：竞买人交纳保证金前，必须先登录第四产权网站（http://www.dscq.com）完成注册及报名。车辆展示：时间：2018年9月17日至9月18日（9:00-17:00）。地点：四川省成都市龙泉驿区成龙大道620号负一楼车库，立邦涂料（成都）有限公司（一号门）成龙大道600号往东。
网络竞价：本批次车辆分为4组进行竞价，前三组为10辆，第四组3辆。第1组竞价从2018年9月20日10时开始。自由竞价时间为每辆车竞价开始时间起24小时，自由竞价时间结束前2分钟内如有新的出价，则启动延时竞价。
拍卖成交价款、佣金支付及成交确认手续办理：拍卖成交，买受人须于2018年9月25日17时前向指定账户付清车辆成交价款及拍卖佣金，于2018年9月25日17时前持付款凭据到成都市暑林北一街93号3楼四川商品拍卖中心办理成交确认手续。
竞买咨询电话：竞买咨询：（028）86755106，18380471037
技术支持：（028）85672628，18683566073
四川商品拍卖中心 2018年9月12日

公告

华宇广场项目业主/相关人员：
我公司在锦江区沙河堡片区南6号、7号地块修建的商业、住宅及配套设施（7号楼及相应地下室）项目已建设竣工，现已进入规划核实公示阶段，公示内容张贴于华宇广场售楼部门口，公示时间为2018年9月12日至2018年9月19日。
特此公告
成都华瑞房地产开发有限公司
2018年9月12日

大型酒店及工厂出让

酒店描述：成都近郊某优秀旅游城市有四星酒店一座，占净地11亩，建面约20000m²，主楼十一层；三面临街商业卖场四层；适宜酒店、城市养老、医院等，车位100个；设施设备齐全。无贷款、无抵押、产权清晰。现拟整体出让。
工厂描述：成都近郊某市知名古镇岷江河畔，有建面约14000m²，占地102亩，工业用地，离古镇游客中心100余米，离快速通道30米，离水上娱乐150米，进入古镇中心街道300米，沿河长廊数千米，景色优美，空气新鲜；宜环评工厂、养老、仓储、办公等；临近游客中心商业门面16间；现拟整体出让；无贷款、无抵押、手续齐全。
欢迎考察。联系电话：18602861980 18081929019
四川省崇州市伟业房产有限责任公司

成都市西区医院 CHENGDU WESTERN HOSPITAL 国家三级乙等综合医院 省市医保定点医院
肾病专业 皮肤病专业 泌尿外科专业
（金牛）医广【2018】第06-11-33
健康热线 87565035 医院地址：成都市金牛区二环路西三段2号 乘车路线：32、37、62、69、88、48、59、339、502、83、94、113、512、K1、K2

成都京川宾馆招租
现有临街2楼面积350平方米
地址：一环路西一段144号
胡先生13881930959

公告·遗失

■重庆大学（原重庆建筑工程学院）给水排水工程专业李武昌遗失毕业证，证书编号重建工毕证字第910422，特此声明
■锦江区硒都风彩商贸部遗失营业执照正副本，注册号510104600560580，声明作废
■成都东软学院，软件技术专业，钟雪松遗失就业报到证，证号201712636300379声明作废
■达州优服网络科技有限公司，5117030020034公章遗失
■成都明睿教育咨询有限公司公章（编号：51010083100 95）遗失作废。
■四川华东电气成套工程有限公司电力物业管理分公司在工商银行成都东大青羊工业园区支行的银行开户许可证（核准号：J6510038812602、账号：4402298409000000161）遗失，声明作废
■本人苏珍遗失青城兰山郡四期二批次房号：59-1-1购房房款收据原件一份，编号：3875202，金额：335393元遗失作废
■成都帆兴畜禽养殖有限公司，公章编号5101125013865，财务章编号5101125013866，唐华兴法人章编号5101125013867均遗失作废
■成都市兴帆畜禽养殖中心财务章编号5101125024790，蒋帆法人章编号5101125024791遗失作废
■龙泉驿区大面街办华鑫建材经营部公章编号5101125011303，唐华兴法人章编号5101125011305遗失作废

遗失声明
成都克耐特密封制品有限公司开户许可证核准号：J6510001303703（账号：80170104000 1509，开户银行：中国农业银行股份有限公司成都晶蓝半岛支行）遗失，声明作废
■锦江区神牛饭中餐馆组织机构代码证正副本（L8205715-X）遗失作废
■四川达福鑫贸易有限公司，杨礼和法人章编号5101075041242遗失作废
■四川锦重建设工程有限公司李永二级建造师注册证书（证书编号：00516949，专业房建、市政、公路）遗失，声明作废
■成都升博装饰工程有限公司营业执照（统一社会信用代码：91510100332013836K）正副本、公章编号：5101100009237、财务专用章编号：5101100009238、余永龙法人章编号5101100009239遗失，声明作废
■兹有朱晓文 袁彩玲的成都益联投资有限公司收据号0028825金额4053元遗失作废
■声明：北京成溪园林工程有限公司成都分公司公章（编号：5101075323053）遗失作废
■成都老农王农业开发有限公司公章（入网号：5101295004823）遗失作废，特此声明。
■成都宾宾商务信息咨询有限公司公章（编号：5101009427603）遗失，声明作废
■四川蓉丽源科技有限责任公司公章（编号：5101075328799）遗失作废。
■成都鸿源浩淼商贸有限公司营业执照副本（统一社会信用代码91510106MA61WEN249）、公章（编号5101069922808）遗失，声明作废
■南部县蜀北办事处益民商务信息服务部营业执照正副本，统一社会信用代码：92511321MA63X8UJ9H遗失作废。

遗失声明
成美琼（身份证号5107221985061826 85）、黎明（身份证号510722198101276253）购买温江区涌泉街办清泉南街399号10栋1单元1楼3号购房合同遗失，现声明原合同作废。
■四川省絮一建筑劳务有限公司营业执照（统一社会信用代码91510000089865261D）正副本，张吉法人章编号：5101009149673遗失，声明作废
■德阳市区鸟内价副食超市在中国银行股份有限公司德阳岷江西路支行的开户许可证（核准号：J6580000695303，账号：127951771440）遗失作废。
■四川省天联安装工程有限公司营业执照正副本（注册号510106200884 6）、税务登记证正副本（税号510106758781621）、公章（编号5101060005328）、财务专用章（编号5101060005329）、赵承北法人章（编号5101060005330）遗失作废
■方贤忠身份证51222319710829990 于2016年9月遗失，有效期2005.11.28-2025.11.28；黄英身份证51222319760505088869于2016年9月遗失，有效期2014.7.30-2034.7.30，声明作废
■陈舒柯2018年09月09日不慎遗失身份证，身份证号：510102197211030016，有效期：2008年03月31日-2028年03月31日，声明作废。
■邓印，2014年度二级建造师执业资格证，证书编号：00136553，专业：建筑工程，身份证号：510902199208120 89X）遗失，声明作废。
■通知：成都睿明建材有限公司员工黄兴华，请你见报后15日内到公司办理相关手续，逾期按相关规定处理。
■兹有杨全斌、王淑琼持有成都市华兴住宅房地产开发有限公司蜀镇观澜湖9—1—901契税收据2216号金额为5742元不慎遗失，特此声明原件作废。
■慎遗失由成都奕东家具有限公司于2018年8月22日开具给我公司的四川增值税专用发票（发票代码：5100182130，发票号码：12200524，金额14200元整）发票联、抵扣联，特此声明作废。
■兹有张凡 谢静的成都益捷投资有限公司收据号0017980金额6842元遗失作废
■父亲刘成母亲张恋之子刘绍航于2013年9月23日在彭州市人民医院出生《出生医学证明》编号：H510718318遗失，声明作废
■四川省延成国际贸易有限公司支付密码器编号：0351096626，开户许可证（核准号：J65100 56544402，开户银行：中信银行成都分行）遗失作废
■成都市泰道永成实业有限公司财务专用章编号5101003056833，销毁证明遗失，声明作废
■金牛立松诊所公章编号5101060145428、财务专用章编号5101060145429、郭素芳法人私章编号5101060145430遗失作废

注销公告
南部县理想丝绸有限责任公司经股东会决议解散公司，自本公司公告之日起45日内请债权人向本公司清算组申报债权。
■锦江区饰水留年饰品店营业执照正副本（注册号510104600335792）遗失作废
■成都市郫都区红光馨康贝幼儿园遗失公章，编号5101245077892，声明作废。
■父亲肖刚、母亲吴磊之女肖雨琪于2008年1月1日在四川省中江县妇幼保健院出生其《出生医学证明》编号：H510718318遗失，声明作废
■四川省延成国际贸易有限公司支付密码器编号：0351096626、开户许可证（核准号：J65100 56544402，开户银行：中信银行成都分行）遗失作废
■成都市泰道永成实业有限公司财务专用章编号5101003056833，销毁证明遗失，声明作废
■金牛立松诊所公章编号5101060145428、财务专用章编号5101060145429、郭素芳法人私章编号5101060145430遗失作废

认户启事

2018年9月10日05时56分许，未知名（女）行人在成都市三环路外侧主道天府立交上桥处死亡（经“120”医务人员确认）。
死者系老年女性，年龄约65-75岁左右，身高约154cm，发育正常，椭圆脸，营养中等，花白发，发长约14cm，黑眉，眉毛稀疏，上身外穿绿底彩色花卉纹路短袖衬衣，内穿黄白蓝三色相间横条纹长袖针织衫、黄色短袖T恤，下身外穿蓝黑色长裤，双足赤足。
请知情者速与成都市公安局交通管理局第六分局事故预防处理大队联系。
联系人：叶警官
联系电话：028-87591789、87591000
成都市公安局交通管理局第六分局
二〇一八年九月十一日